

2021年11月网络考试通知 及学生操作指南

2021. 11



目录

一、网考通知

二、考试时间

三、系统要求

四、网考过程

五、注意事项

六、问题反馈



一、网考通知

- 2021年11月课程考试共计108门课程实施网考，考生须登陆网考系统完成考试。
- 由于学生已于注册考试前在平台上传高清考试照片，所以本次网络考试原则上不更换学生照片。
- 请考生注意，考试时不要使用涉及虚拟摄像头的相关软件，一旦被识别、考试按违纪处理，成绩无效！



二、考试时间

- 测试时间：
 - 2021年11月26日 9:00 - 2021年11月30日 18:00
 - 学生可以登录网考客户端，进入测试栏目，完成系统运行、人脸识别及英汉输入法切换的测试，为正式考试做准备。测试考试可以进行5次。
- 正式考试时间：
 - 2021年12月1日 9:00 - 2021年12月7日 18:00
 - 单科考试从点击“开始考试”后计时，100分钟内需完成考试及提交操作，请考生务必一次性完成考试，中途如退出考试系统，后台倒计时不停，超时系统将自动提交作答结果并结束本次考试。



三、系统要求

- 操作系统：
 - 支持WIN7、WIN8、WIN10（含32位/64位），苹果MAC OS 10.15.0以上版本，**暂不支持WIN8.1及WINXP**
 - 操作系统中需要安装Framework 4.0以上版本。
- 摄像头：
 - USB外置摄像头或电脑自带内置摄像头（200万以上像素）
 - 摄像头驱动为最新版本，驱动硬盘空间>1GB、运行内存>4GB



三、系统要求

- 显示器分辨率：
 - > 1366*768、显示比例100%、显卡内存>1GB、
- 显卡驱动：
 - 需为最新版本驱动。
- 网络带宽：
 - 至少20M。
- 自然环境：
 - 室内光线充足、摄像头拍摄范围避免背光或逆光。



三、系统要求

- 学院网站“下载专区”中有网络考试相关软件和说明文档，请根据自己的操作系统版本选择相应的考试客户端下载安装。右键点选“我的电脑”选择属性即可查看系统版本。
- 考务老师还录制了考试软件安装和使用的视频教程，请学生务必下载后仔细观看。

Windows 版本

Windows 10 专业版

© 2019 Microsoft Corporation. 保留所有权利。

系统

处理器: Intel(R) Core(TM) i7-10510U CPU @ 1.80GHz 2.30 GHz

已安装的内存(RAM): 16.0 GB (15.8 GB 可用)

系统类型: 64 位操作系统, 基于 x64 的处理器

笔和触控: 没有可用于此显示器的笔或触控输入

下载专区

常用下载

[网络考试专区 已更新2021年11月考试内容 new](#)

[Windows 32位考试客户端 new](#)

[Windows 64位考试客户端 new](#)

[MacOS 考试客户端 \(支持10.15.0以上版本\) new](#)

[网络考试 视频操作指南 new](#)

[学生操作指南 new](#)

[问题自查手册 new](#)



四、网考过程

- 网络考试采用人脸识别系统，考生使用“用户名+密码+人脸识别”的方式进行验证登陆，无摄像头不能参加考试。



双击**新版**考
试客户端图
标登录系统





四、网考过程

- 用户名为学生身份证件号码，学籍证件登记为“军官证”、“港、澳、台居民证件”及“护照”的，请使用**证件号码去掉括号的部分**。
 - 例如：证件号码为：8888888（9），用户名为88888889
 - 例如：证件号码为：R888888（A），用户名为R888888A
 - 例如：证件号码为：士字第88888888888，用户名为88888888888
- 密码为证件号码后6位，若最后一位为X，请在输入时输入大写的X。



四、网考过程

- 登录客户端时，如果出现断网提示，请根据页面提示进行操作。





四、网考过程

- 测试时间，请进入页面右上角的“考前测试”入口。
- 正式考试时间，请点击科目卡片下方的“开始考试”。

The screenshot displays the online exam interface. At the top, there are dropdown menus for '本次考试项目: 北京理工大学' and '选择考试批次: 1901'. In the top right corner, there is a button labeled '考前测试' with a magnifying glass icon. A red arrow points from the text '考前测试入口' to this button. Below this is the '考试科目' (Exam Subjects) section, which shows a summary: '您已选择 北京理工大学 您已选择 1901批次', '考试科目总计: 8 科', '未作答 4 科', '作答中 1 科', and '已作答 3 科'. Below the summary is a row of five subject cards. The first card is for '大学英语A' (2019.01.03 - 2019.03.01) with a '未作答' status and a '开始考试' button. A red arrow points from the text '正式考试入口' to this button. The second card is for '思想道德修养与法律基础' (2019.01.03 - 2019.03.01) with a '未作答' status and a '开始考试' button. The third card is for '大学英语A' (2019.01.03 - 2019.03.01) with a '作答中' status and a '继续考试' button. The fourth card is for '大学英语A' (2019.01.03 - 2019.03.01) with an '已作答' status and a '再次考试' button. The fifth card is for '大学英语A' (2019.01.03 - 2019.03.01) with an '已作答' status and a '考试结束' button.



四、网考过程

- 进入考试科目后，首先**核对**考生信息，看看照片是否自己本人，姓名、性别、证件号码和考试科目是否准确。

考试主办方： 大学网络学院

考生个人信息确认

准考证

考生姓名： 杜 考生性别： 男

准考证号： 124939933993564

证件号码： 110107199308120076

考试科目： 大学计算机

返回 确认

© 2019 Tsinghua University. All rights reserved.



四、网考过程

- 核对完考试信息，就会进入人脸识别身份认证环节。
 - 若电脑上装有多个摄像头，可以在识别页面上切换摄像头。
 - 若识别率较低，会要求学生点选承诺书，后期由人工比对，若认定非考生本人，则成绩作废。
 - 若识别不通过，则不允许进入考试系统。

考试主办方：哈尔滨大学网络学院

考生身份认证

个人照片





操作提示：
1. 请确保考生本人参加考试。
2. 请确保摄像头在200°范围内，且眼睛正对摄像头。
3. 保持光线充足，不要背光。
4. 请勿佩戴任何遮挡摄像头，并调整摄像头位置，确保摄像头对准考生。
5. 请保持面部正对摄像头。
6. 请保持面部正对摄像头。

声明：我们将保护用户个人信息，并严格遵守国家的相关法律法规，请您放心参加考试。

您可以在此设置要使用的摄像头

Face Time HD Camera

...Time HD Camera

请本人在此摄像头前，进行人脸识别。

确认

声明



根据考试入场拍照比对结果，您可能不是考生本人。您可以放弃本次考试下次重考，也可以承诺是本人继续完成考试。如果承诺是本人参加考试，须承担核查非本人参加考试带来的一切后果。

承诺本人参加考试，并承担由此带来的一切后果



四、网考过程

- 在登陆时：
 - 识别结果**高于**系统识别判断区间，直接登陆；
 - 识别结果**介于**系统识别判断区间，连续三次人脸识别验证未通过，会弹出承诺书窗口，如确为本人参考，可点击后先行参加考试；
 - 识别结果**低于**系统识别判断区间，则须一直检测，直致达到识别要求为止；
- 若页面按钮为灰色，需要先勾选“我已阅读”。

考试承诺书

诚实守信，是中华民族传统美德，是自觉培育和践行社会主义核心价值观的要求。作为一名大学生，我们应该以诚为本，求真务实，行之以德，诚信做人，具备良好的道德品质和人格。为此，我郑重承诺并自愿做到：

- 一、严格遵守国家和学校制定的考试管理规定和学生守则，坚决服从监考教师的管理。
- 二、确认是本人参加考试，不请他人或替为他人代考。
- 三、考试过程中不用通讯设备查阅或传输资料。
- 四、不抄袭或者协助他人抄袭。
- 五、保证在考试中诚实守信，自觉遵守考试有关规定，如有违纪违规行为，自愿按照学校的有关规定接受处理。

我已阅读

承诺本人参加考试



四、网考过程

- 正式进入考试后开始记录考试时间。系统会提示距离考试结束还有多少时间。**在此时间范围内，若出现断网、断电，学生务必尽快重新登录系统继续作答，若断开时间超过最长考试时间，系统将自动交卷。**每门课程最早交卷时间为开始考试30分钟以后。





四、网考过程

- 考试过程中，系统会进行随机抓拍，根据拍照结果，再次进行考生校验。
 - 如果校验通过，可以继续参加考试；
 - 如果校验不通过，会继续弹出承诺书让考生重新签署。

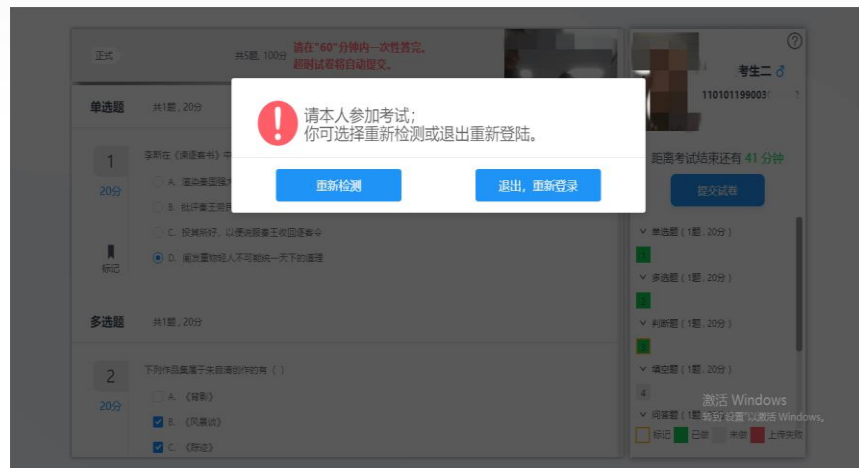



四、网考过程

- 考试过程中，若遇网络异常，会进行提示，尽量选择“刷新网络”，若实在无法重连，也可以选择退出，到网络通畅的地方重新进入。但是切记：退出后考试时间仍在计时，一定要在考试时间内登录继续考试。超过考试时间视为放弃考试！





四、网考过程

- 在答题时，要求考生全程面部正对摄像头，并保证适中的光线；若只露出半边脸或一直低头都会被系统判定为异常。

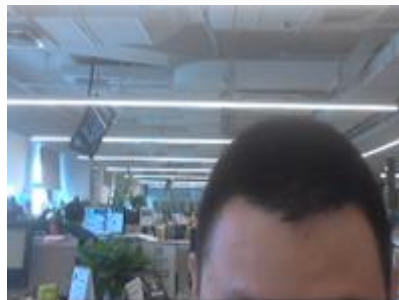

The screenshot displays an online exam interface for '大学数学-模拟' (University Mathematics Simulation). The interface includes a header with the exam title and score, a list of question types (单选题, 判断题, 填空题), and a list of questions. A red warning box is overlaid on the interface, stating '请确保本人参加考试' (Please ensure you are taking the exam yourself). The interface also shows a timer indicating 88 minutes remaining and a '提交试卷' (Submit Exam) button. A small video feed in the bottom right corner shows the candidate's face, which is blurred for privacy.

模拟 大学数学-模拟 共4题, 100分

单选题 共1题, 25分

1 方程 $x^2+xy^2-z^2=0$ 表示的是二次曲面的 ()
25分
A. 圆柱面
B. 圆锥面
C. 旋转抛物面
D. 球面

判断题 共1题, 25分

2 0既不是奇数也不是偶数。
25分
A. 对
B. 错

填空题 共1题, 25分

3 设函数 $y = x \sin x$, 则 $y'' =$ _____

请确保本人参加考试

距离考试结束还有 88 分钟

提交试卷

单选题 (1题, 25分)
1
判断题 (1题, 25分)
2
填空题 (1题, 25分)
3
问答题 (1题, 25分)
4

标记 已做 未做 上传失败



四、网考过程

- 主观题答题需要考生先在答题纸上作答，然后点击电脑答题界面的“+”号后弹窗出现该试题的小程序码，接着使用微信扫一扫扫码，确认为本题后，则可以将线下的作答内容拍照上传，提示上传成功后再点击小程序码中的“确定”按钮，作答结果就会以缩略图的方式出现。支持每道题上传5张图片，且支持图片放大查看。

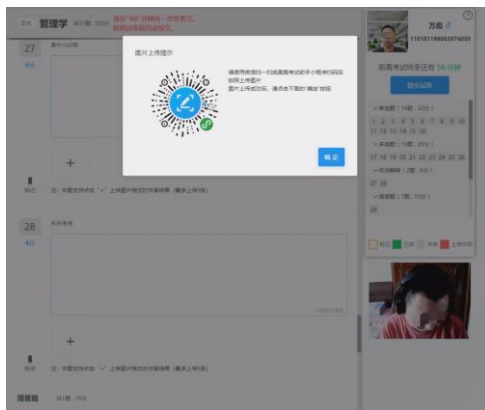
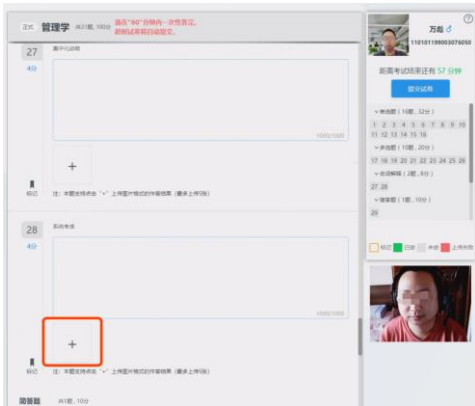



四、网考过程

- 如果考生对作答结果不满意或上传错误，支持删除后重新上传。

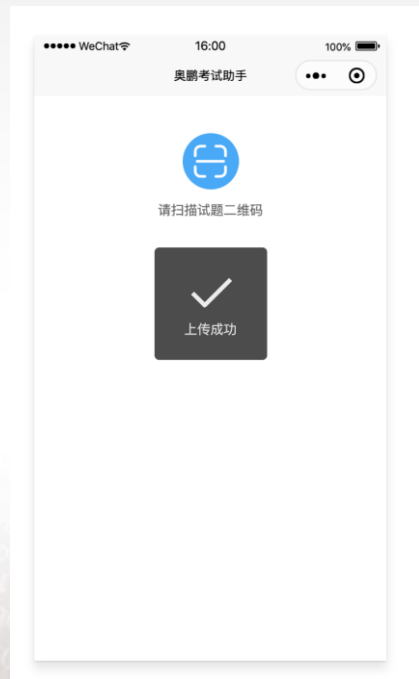
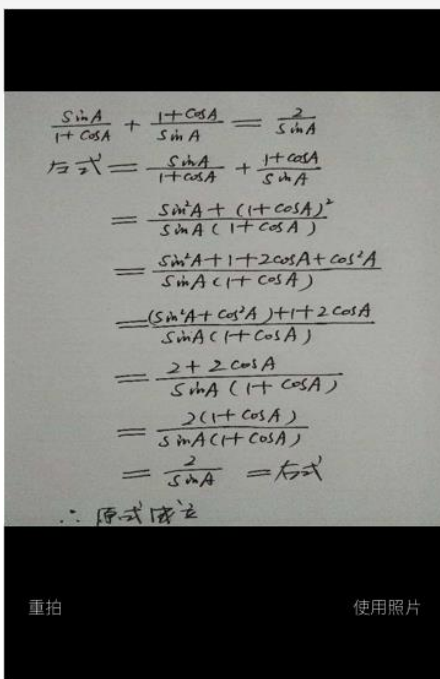
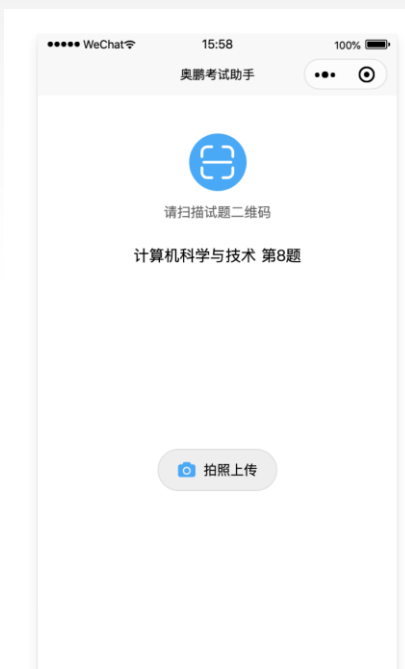
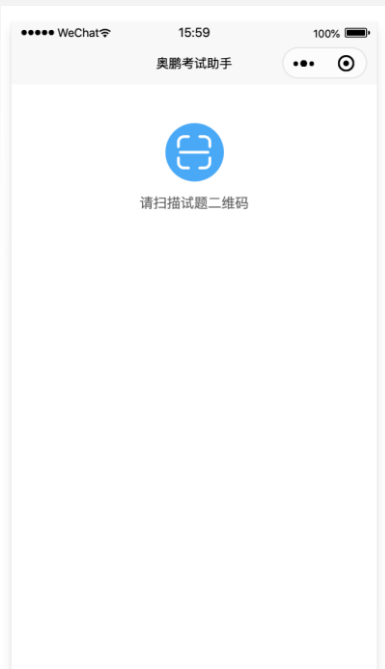



四、网考过程

- 答题完毕提交后会返回考试列表页。可以继续参加其他科目考试，也可以关闭系统。
- 超过考试规定时间，系统会自动提交试卷。

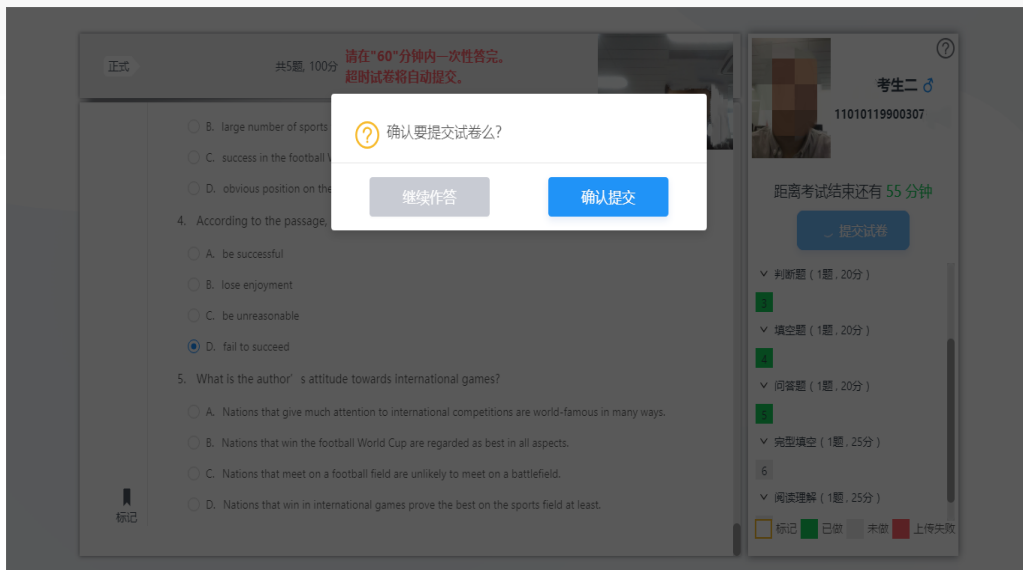



五、注意事项

- 如果有时间，一定要参加测试，测试科目可以提交**5**次。
- 正式考试只有**1**次机会，请各位考生注意答题时间，勿超时作答。正常提交作答结果和超时系统自动提交均算使用1次考试机会。
- 考试结束后，以承诺书登陆或考试的情况，考试运营部将对抓拍照片和平台考试照片进行人工比对，核查为非本人的标记“作弊”且成绩无效，请考生务必重视！
- 最终考试成绩将结合人脸识别情况，以成绩发布结果为准！



五、注意事项

- 考试可以准备空白纸、笔；
- 考试期间不能查看手机及其他通讯工具；
- 考试期间中途不得离开座位；
- 考试期间不能佩戴耳机；
- 考试期间严禁陌生人闯入镜头；
- 考试期间严禁代答。



六、问题反馈

- 测试或考试过程中如遇问题，请询问本学习中心技术负责老师或拨打奥鹏网络考试服务热线：**400-810-6736**。
- 总部考务老师电话：
 - **010-68918939**、**010-81389921**、**010-88389500**。

预祝大家考试顺利！